ObjetoVillaNOilustradObjetoVillaNOilustradObjetoVillaNOilustrado

Alejandro Jorge Kentros

Objeto Villano

poesía ilustrada

Alejandro Jorge Kentros

ObjetoVillaNOilustradObjetoVillaNOilustradObjetoVillaNOilustrado

Kentros, Alejandro Jorge

Objeto Villano (poesía ilustrada)/ Alejandro Jorge Kentros. - 1a ed. - Quilmes : Alejandro Jorge Kentros, 2026.

Libro digital, PDF

Archivo Digital: descarga y online

ISBN 978-950-513-482-3

1. Poesía. 2. Poesía Argentina. 3. Literatura Argentina. I. Título.

CDD A861

Queda hecho el depósito que establece la Ley 11.723

No todo está perdido



la oscuridad me precede
el brillo de ser Villano

sed de triunfo

dominar el mundo



y rendidos a mis pies
el aposento de la gloria
deseo

todo depende de mí

tras cada derrota regreso
no me canso
más Villano
intento otra vez

vencer
vencido
no me preocupa

ideas propias
mi orgullo preserva
un mecano de maldad

subestimo y pierdo





aunque me oculte
no puedo estar quieto
empuja el odio

extremo único
sin perderme
me sujeto para estar bien

yo y mi venganza

el alma piensa en la muerte
lo que deseo

aunque lo diga un Villano

es la causa
lo haré.

Héroe de verdad



con máscara
traje
una capa
mi poder

fuerza en los brazos
adrenalina y golpe fatal



combinatoria de movimientos
me convierto en hombre

simulador casi entero

y aunque no haya luz
un armario cuida mis juguetes
también mis secretos

de armas limpias
bajo la lluvia

a recibir golpes
cuelgo de una soga
la humanidad





voy
¿por qué preocuparme?

esquivo la muerte
soy inmortal

¿dónde estaré mañana?

sin máscara
duermo tranquilo

¿podrán esperar?

La batalla

foco
escenario brillante
parados al fondo
buscan
algo en sus miradas

frente a frente



clavan lágrimas propias
no parpadean
solo tiemblan

como si fueran contrincantes
se respetan



auténticos e imprecisos
el ruido de sus cuerpos
reverbera

todo se escucha

cae una hoja
en silencio
la ignora el desierto
ninguna mirada la sigue



atragantados respiran
sin pausa

casi congelados

se atreven
están quietos
es bronca
o coraje que brota





aprietan fuerte
seguros de sí mismos
puños salvajes
toros opuestos

se concentra sangre
quieren matar

odio en un instante
rojas las manos
grandes los pies



el más serio
transpira su alma
chorrea
al polvo llega
no resiste

el líquido se acerca a su boca
sin jadear la sal
humedece los labios
no se inquieta
es Villano

no hay pausas en su placer
puede secarse
lo sabe se relaja

retiene sin guantes el ácido
lo que cae condensado
en un orificio pequeño
debajo de sus pies



el de enfrente
en cambio
su uniforme plástico lo cubre

brillante
de neopreno e impermeable

por eso no respira
solo espía
está temblando

y sin máscara se ven sus arrugas

aunque simule
elimina pavor

no sabe que hacer
expectante
en un lugar desconocido

parado llegó recién

todo eso da miedo
sigue quieto
para él nada existe

se preocupa el Villano
conoce el lugar
de noche de día

ha estado midiendo
cuaderno de cálculos
pensó sin sol
con lluvia
una escenografía funcional

llegó primero
para que todo esté en orden
un buen anfitrión
un Héroe invitado



ahora el polvo sacude
se preparan
viento y tinieblas cruzan el ring

ahora las rocas se mueven
los rodean
sus filos cortan el aire
muy fino lo tocan

ahora la tarde demora el tiempo
es más lento
petrifica al héroe
petrifica al Villano

el mismo cuadro

más lejos el desierto
amortigua la soledad

la propia

la de los testigos
que no llegan

todo vibra
no hay movimiento
sacude el calor
los encierra

pestañean
sus ojos viven
convencen a sus cuerpos

suenan las trompetas
no es Troya
esta guerra

ataca primero

se mueve el Villano
algo va a suceder.

Villano sabio



creo en estrategias
no es casualidad

por eso odio las
historietas

hacen divertida mi locura
y eso está mal



venganza
soy un medio
busco la eternidad

te busco

en mis pensamientos obsesivos
apareces
entre libros aprendo
diseño la trampa

y cuando estás a punto de morir
escapas
me vences nuevamente

una solución trágica

ni se te ocurra huir





un paso al precipicio
ácido por caer en tu cuerpo
una guillotina se interrumpe

error mío
así jamás lograré matar

desvelo tras las horas
¿seré tan sabio?

si no te escribo en navidad
desespera

crecerá mi barba
como las ideas.

Mi identidad engaña



me engaño
lo se

nací sin documento
siendo otro
poderoso

ancestros y perdido
respuestas inconclusas

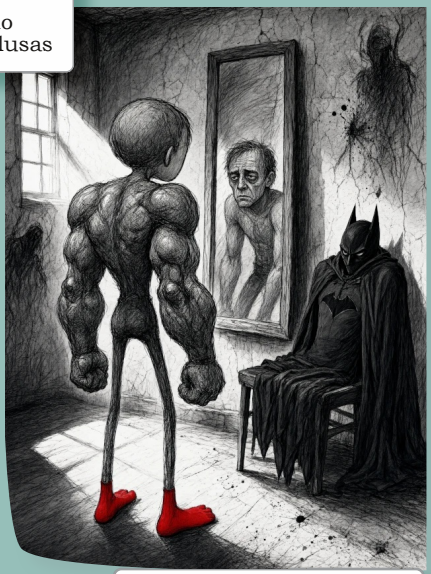

triste empleado
lloro un amor imposible

me refugio
con un impermeable
capa invencible
vuelos en tardes aburridas

algo más que eso



con músculos de hierro
un hombre en el espejo
y detrás
el uniforme protector

¿quién en realidad?



varias veces héroe

cómplice de mí
combato el mal

regreso en soledad y recluido
me engaño



mientras lustro las botas
oraciones de mate amargo
triunfos
ningún recuerdo

no tengo un álbum de fotos
no hay videos caseros
la identidad acompaña



desinteresados: soy Héroe
DNI ilegal
el delito mi límite
mi obsesión dañina

desconozco mi herencia

exijo la verdad

todos los días un nuevo Villano
¿sigo?

Sin el uniforme todo cambia
la fama desaparece
me veo distinto
mi cuerpo engaña.

Decido morir más allá

sin ti
no tan lejos

me pertenece la muerte y
decido

lo que no era
será
convertido en lo que quiero
un espléndido final





todo mío
ese límite creativo
sin conclusión

solo yo
un malvado Villano
en la eternidad.

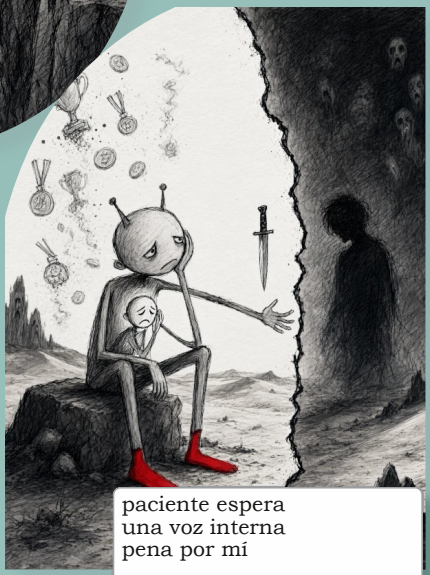

paciente espera
una voz interna
pena por mí

sin motivos sin interés

¿dónde está la frontera?

importa me mates

a mí
un placer postergado

La máscara



sostiene triunfos
cada batalla un Villano

sin mirada no hay rostro
sin espejo no hay máscara

oculta separa
retorna lo real

este orificio
tampoco es mi rostro

es la máscara una fuerza clave



refugio
puedo ver
la identidad
mi corazón de Héroe

me siento cómodo
admirado



algún día descubrirán
mi cara

nada será igual

el placer de un acertijo
no hay rostro
no hay máscara
¿quién soy?

Rivales



se conocen
¿lo merecen?

por mérito
es vínculo el odio

conflicto

agonía en las reacciones
están implicados

postura firme
desvanecida las miradas

colores y almidón del uniforme
belleza
solo respeto inmaculado





el Villano lanza una jabalina
primera acción

apunta al Héroe
trayectoria imprecisa
a una milésima del blanco

deja la estela roja
del trapo rojo en la punta

el Héroe atrapa la ofensa con
sus manos
inicia su contra



el Villano pierde el primer tiro
descarga sus armas
una tras otra

obedece el Héroe al instinto
solo esquiva inexplicable
la defensa inmortal

vuelan amuletos
la victoria no llega

se agotan las descargas
pelean cuerpo a cuerpo



espada automática para el
Villano
filosa y heredada
la del Héroe

los atrapa una nube
se sumergen
solo un cuerpo opaca la escena

se pierden
confunden

cambian los roles

bueno y malo
malo y quemado

igual se conocen

cada uno sabe
dónde atacar

son rivales.

Injusticia



a la creación intelectual
mí única condena

resultados en el banquillo

mis manos curtidas
y las tuyas congeladas de volar

luces impecable
vences sin arrugas
no sufres
te retiras y listo



cada segundo una idea
otra obsesión que pliega mi frente

es la muerte la alternativa justa

no duermo y soy un pergamino

escribo sobre mi cuerpo
sueño todos los días

llega la gloria
tu domino protagónico

enorme la distancia

también sufres el silencio



inténtalo
eres inmortal

¿de qué te sirve?

entre tú y yo
¿a dónde iremos?

pienso trascender
asumir un riesgo
casi final

no es injusto
dejar de existir.

Ahogas el último placer del instante

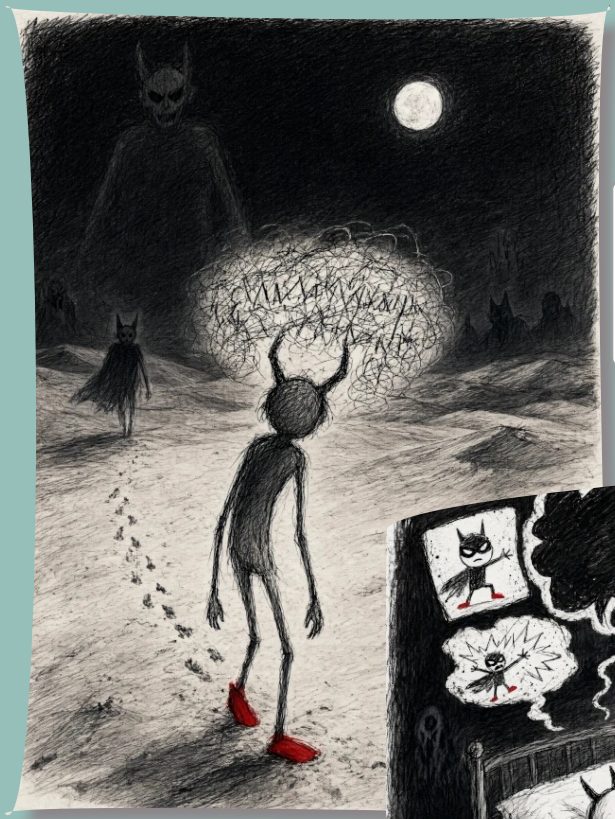

me dijiste
en nuestra anterior batalla

podrías haber muerto

acertijo indescifrable
deambulé toda la noche



di vueltas en la cama
recordé cada ataque
tus enojos

otra frase en el aire
y nada
nadie te escuchó Villano
solo yo

con esa frase
atacaste mis recuerdos

imborrable
tu acertijo complejo
las dos caras de Moebius

ficción de muerte
batallas irresueltas
mis victorias para ti

no pretendas enseñarme
reconozco mis sombras
me abrazan
están en las fotos
tienen el rostro de mi padre





entiendo lo que sucede
tu mensaje es para mí

será otra victoria

esta noche
una máquina descifrará tu ahogo
el que sientes
será grandioso

si no te llamo
es porque resolví el acertijo

mi libertad

ese instante de placer.

Valorarme

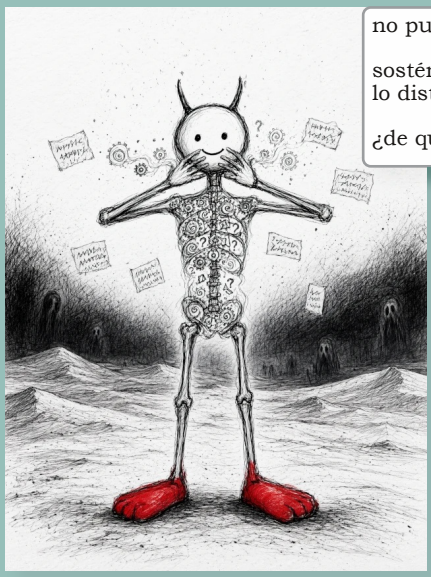

no puedo censurar mis ideas

sostén de mi esqueleto
lo distinto es locura

¿de qué me han servido?



despierto abrazado a ellas
sueño de un ideal

formas retorcidas
de mis entrañas
salen a convivir

llevan la semejanza precisa
esa necesidad
de los límites establecidos



deciden que hacer

espontánea unidad malvada
intelecto
medio seguro de venganza
no pierden la fuerza
sin intuición
piensan por mí.

Recuadro



donde estoy
sin poder salir

golpea la tristeza
se consume como un lápiz sin cuerpo

cada músculo
cada golpe en la punta
un trazo grueso de los bordes



¿cuántas batallas tengo?

Nadie imagina mi soledad
mis preguntas
el tiempo que falta

es intuición
mezcla de miedo

Rezo sin crucifijo
en la dimensión del culpable
he quedado

y entre las sábanas pierdo la
memoria familiar
ser dueño
mi identidad real

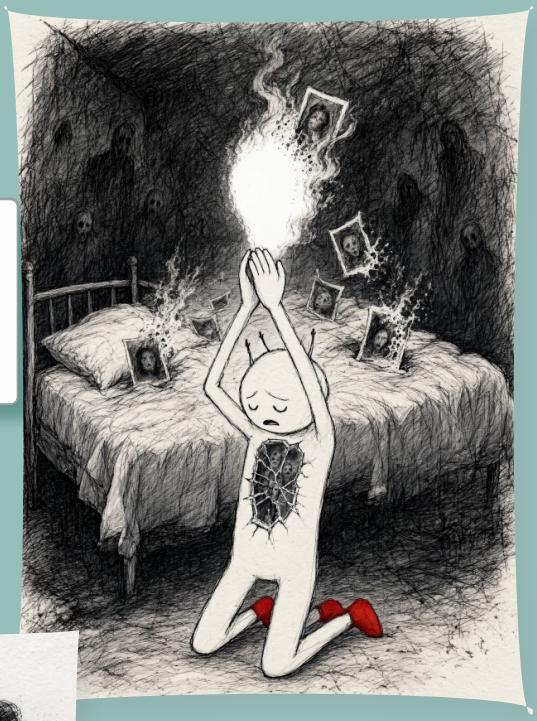



alguna vez mi uniforme radió
la gloria no la comparto

nadie seduce al silencio
salvo yo

mi cobardía es un inicio

hay que amar hasta las últimas
consecuencias
evitar ese llanto profundo

no temo por lo que haré
llegará la codicia

lo esperan en mí

aunque la felicidad
o las fuerzas del mal
lo impidan

simplemente Héroe.

No impediste que asesinara

eran inocentes
pude hacerlo con facilidad

¿dónde estabas?
ahora sufres por no enfrentarme
te lo recriminas
ellos son historia



llegas tarde
piensa en la libertad que tanto deseo

hasta me has robado la gloria

los despojé de mi presencia



así cada inocente
es más inocente todavía
y los próximos cuestionarán
tu secreta condición

porque amas ser Héroe
y no dejas amar a un Villano

por eso sigo vivo
y comulgo cada muerte

considera el fin
un posible comienzo

también lo hago por mí
la fama
por un nuevo triunfo

donde quiero estar.



¿Me pretendes Villano?

desaparecido

de mí quieres la gloria

mi derrota

sin vos no sería Héroe





y de Héroe a hombre
¿cómo es la transformación?

sensaciones en la espalda
calor
dolor de barba crecida

nada de eso es mío
también el pánico aburre

no logro sentir

y no me importa
si la casa se cae

volaré toda la vida
como inmortal
contando triunfos



¿explicas lo que sirve?

sé que ganaré una vez más

acepto

por conocer
¿habrá algún deseo?

El héroe caminará hasta el sitio más seguro
El Villano diseña un ataque con destreza



cada pie asignado a un lugar
cuadrilátero de ataque

impensable defensa la del
héroe
las celdas guardan un plan

según coordenadas
el destino es cruzarse otra vez



cansados y sin pestañas
la sombra seca las retinas

enemigos

esconden igual intención
la derrota como pupila

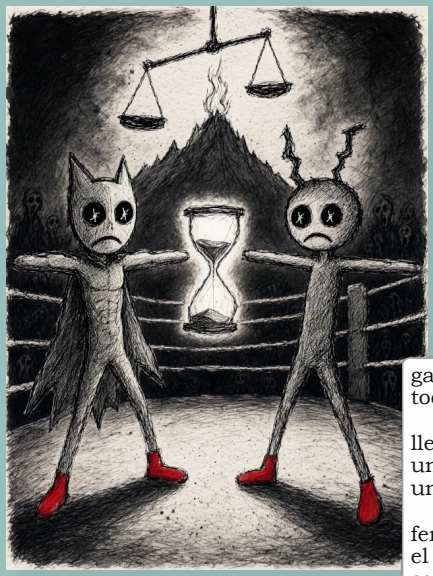

ganar es la razón
toda la fuerza

llegar al olimpo
una sola oportunidad
un momento valioso

fervor y pena
el martillo de acero
es la sonrisa postiza

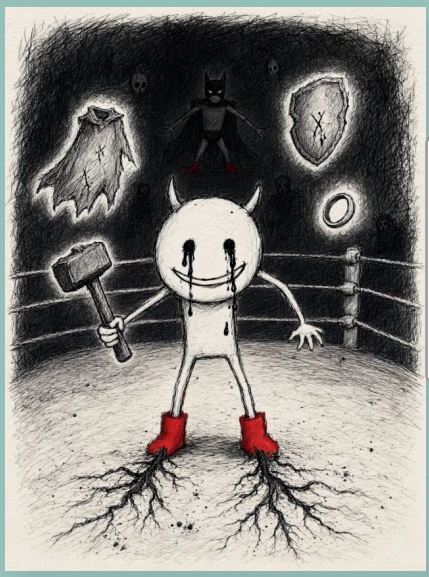

ahora relucen sus mejores
juguetes
capa y escudo
anillo salvador

dueños del dolor y la bronca

paciencia egoísta
el odio es raíz
supura de los ojos



con la primer piedra
comienza la batalla

el primer golpe es para el ganador

entonces
un camino se abre

pena por el Villano
sufre

lástima por el Héroe
nunca más será feliz.

Encuentro



la oportunidad exacta

al blanco mil veces
apunto
el centro se desdibuja
la jabalina se clava

mientras asciende
la misma fuerza es mi deseo

quebrar el aire como si nada

una carga de furia
no temer a los obstáculos



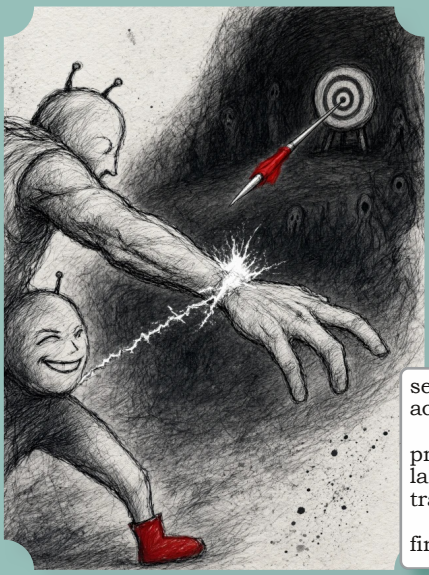

sed de triunfo
acertar al blanco

precisión de la jabalina
la muñeca
transmisión del brazo

finalmente gobierna el tiro



y en la soledad del vuelo
su delgadez es guía
donde quiero

largo cuerpo
sorpresa, miedo



todo el veneno entre mis dientes
urgencia
coincidir en el blanco

la precisión de la vida

todo de mí
para este encuentro.

Acabaré alguna vez con este llanto



gota por gota
no pertenece
a un amor falso

mientras pienso en vos
una obsesión late

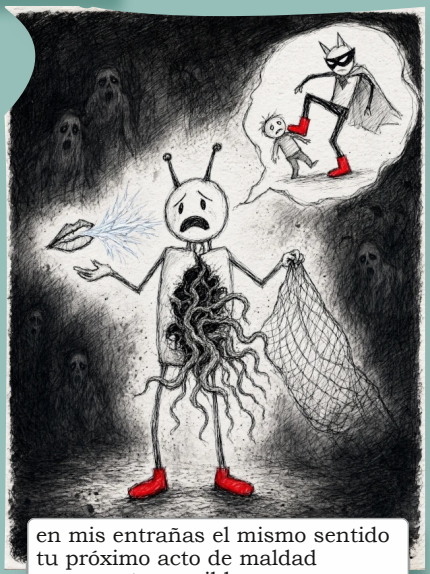

en mis entrañas el mismo sentido
tu próximo acto de maldad
un amante sensible

imagino atraparte
labios quebrados y fríos



no sé besar mi realidad

atravieso paredes
no disfruto

cada gota para mí
un estímulo

romántico
¿cuánto llanto pierdo?

dentro de este uniforme
me mojo
cómodo
resbalan dolores
se acumulan en el talón

justo allí la bota
mi epidermis dolida
la cicatriz con tu nombre





escuchar súplicas no me estremece
la tristeza es propiedad
tiene dueño

con mis dones pago
cambio sabiduría
un poder que no sé utilizar

pides una marea diurna
congele los sentidos

¿por qué tanta muerte?

tus amenazas no son auténticas
no me conmueve la alegría

serás siempre la presa
del victimario que explica

de mí todo

cada vez más aislado
descontrolas mi locura

lograré la gloria eterna
ración de inteligencia
por gracia o valentía
cualquier cambio

Ser el único implique matarte
quizás implique
ser feliz.



Una derrota más



¿significa la muerte?

tolerar la noche anterior
esas imágenes
de un perdedor inútil



pero un nuevo plan
me fortalece

otras formas de ganar

alcanza con entregar mi cuerpo
no sufro el desconcierto

dejo mi espíritu agotado



a ti te acompaña la suerte
has nacido en ese instante elegido

tampoco la excelencia me toca

augurio del triunfador

por eso a ti
apaga mi cerebro
estas ideas me lastiman

estaré muy cerca la próxima vez

ganarás lo que aún no tienes
comprende
estás por perderlo todo





y no te enteras
no lo sabes
seguirás volando
mientras de mí dependas

la historia se extiende sin un final
en una celda sin luz

eres el ejecutor
un verdugo infeliz

triunfar es todo lo que quiero

a mí la esperanza por favor

no hay forma
esta película distorsiona
a mi corazón detiene

en segundos la gloria
el dolor de pensar

en la portada
estarás vos
sonreiré nada más

¿no es lo que más quieres?
el mundo en paz
sin maldad
sin Villanos.



Ahora espero

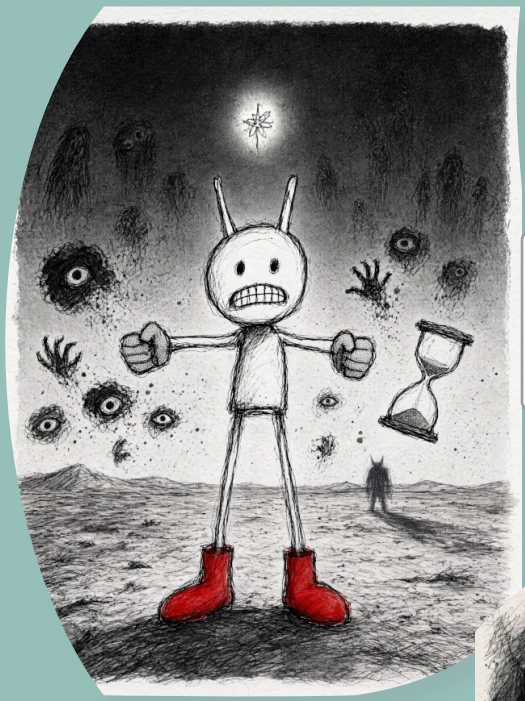

esos miedos vencer

bronca en los dientes
puños apretados

y el gusto a belleza
reunida en este minuto



El uniforme pesa más que mi deseo

inseguridad del más fuerte
solo aquí
cuando los actos avanzan
sobre las certezas naturales

sin piel, sin odio
sobre mí



jadeo y temor

ideas que nunca tuve

insania respiro

esta escena trágica
no es griega

toda la ansiedad de frente
penetrándome sin barrera

el silencio rebana cualquier explicación
es la calma

hasta mi superpárpado se congela



no será igual la próxima batalla
delante la verdad
lo que soy

y antes que se desarme el escenario
yo primero

o espero ilusionado para siempre

solo

o me consuma el mal.

Estética del privilegio



allí verlos

y aunque el odio
la estirpe reluce intensa

armonía perfecta
bien cuidados los detalles

privilegio



tenerlos
moustrosas figuras
con ataques
bailes sincronizados



estética de colores sangrientos
estáticos
coinciden también en un espectro
delimitados
y nada más

emoción angustia
exclusiva muestra de belleza

una explosión cae sin molestar

profesionales

hasta el humo cuida su forma
derramándose lentamente





es rencor
ellos otra vez
preparados
listos
relucen

y erguidos
la eterna naturaleza
los abraza

no toleran una caída

estética de la muerte
seduce
con el goce de su compañía

Villano el más atrevido
rompe el equilibrio

se alegra
decide irse con la muerte





sorprendido el Héroe
el triunfo entre sus manos

es un privilegio
el conjunto bien organizado



cada detalle
la agonía

se pasea en su propósito

nada se desarma
está todo planificado.

A veces gobierno



la culpa hasta ti

anhelo ese instante de gloria
lo sé

lo único bajo sospecha
es la muerte



la quiero
también dominarte

perfección y excelencia
un sueño irrealizable
una parte de mí

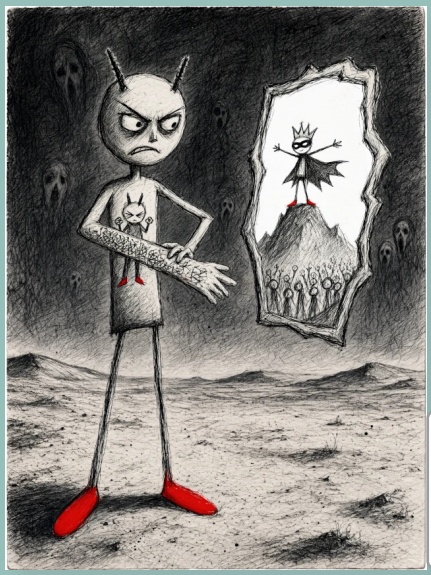

orgullo de niño en mi piel
ignora y pide revancha

hallar la verdad
un futuro grandioso
como el tuyo



traicionado presente
ahora eres mi verdugo

culpable
caído en pena



si no
mira tus fotos familiares
sonríes solitario
tu uniforme brilla entre fantasmas

eres opaco
parecido a mí



sientes rencor y culpa
aunque dudes
la gloria es lo único feliz

y como respuesta a esta guerra
no duermo
no como

mi alma gobierna
solo piensa en ti.

Puedes desafiarme una vez más



tanta derrotas
¿para qué te sirvieron?

hasta deseas perder



¿tu imaginación propone matarte?
¿quieres saber que haré?

antes debes descocer mi uniforme
clavar hondo los dedos

¿no te hace feliz ser prisionero?



escarba
llegarás a lo más profundo
hasta un músculo sin valor

¿alguna vez te dije,
lo que más quiero es derrotarte?

tu maldad recompone mi ánimo
se defenderme solo



es extensa mi historia

desmesura en cada batalla

te llevo

no vale desafiarme
eres único en este viaje

invencible para siempre

te extrañaré.

Auténtico enemigo



una pieza del alma

te ayudo a salir
no hace falta combatirme



entiendo tus excusas
la autonomía de las decisiones

suspira esta novela
estoy para quitarte sueños y placeres



admítelo
es poca la dicha
es momento del éxito

eres así
sin angustia

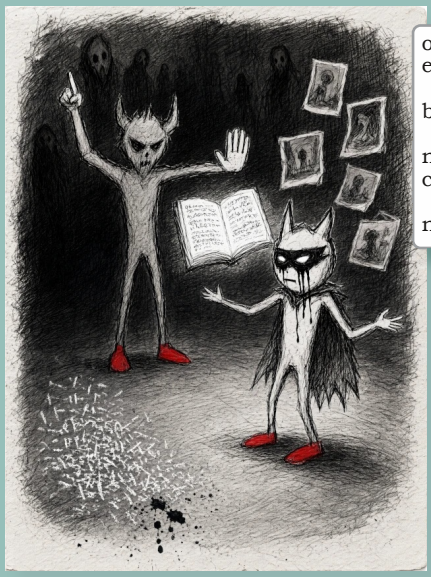

otorga a la evidencia
el dominio eterno

basta de fracasos

nunca enfrentaré a un Héroe
con un llanto hermoso

nada le sucederá a tu pasado



la impotencia me desvela
la decisión está tomada

levanta la espada
y con fuerza obedece

puede derrotarme tu autenticidad

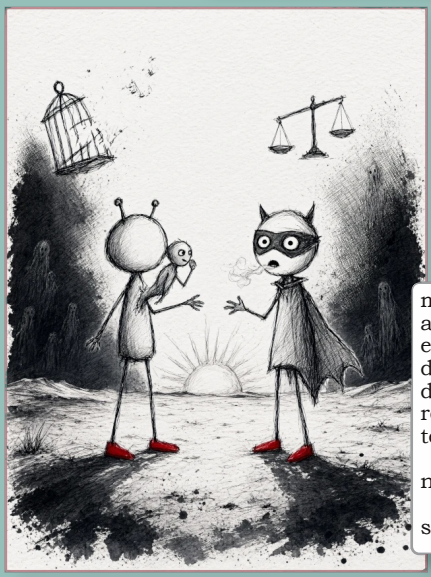

mi instinto te habla
ahora escucha:
es agradable la libertad del crimen
descubre el silencio
después del acto
respirarás sin conciencia
te lo aseguro

no será condena

será triunfo.

Mi oportunidad



destruirte puedo
intentarlo un buen plan
no suelo fallar

y si te digo
nuestro destino traza
en un papel rayado la ejecución

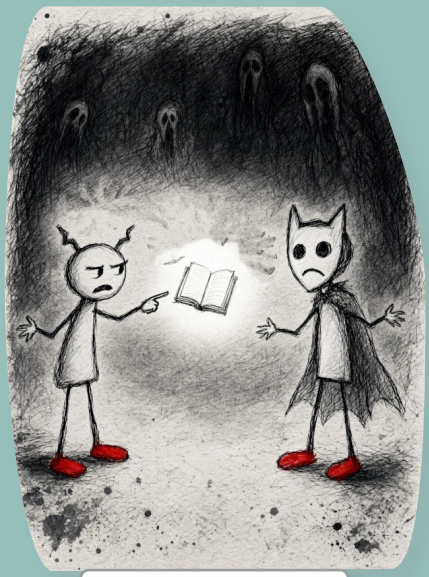

¿me crees?
¿me entiendes?

no eres el único sabio



puedes hacer algo por mí
libera tu espalda
lisa y suave
para mi daga
su envión

no te detengas
mancha el suelo
llora lo que tanto anhelas
será anónimo tu dolor

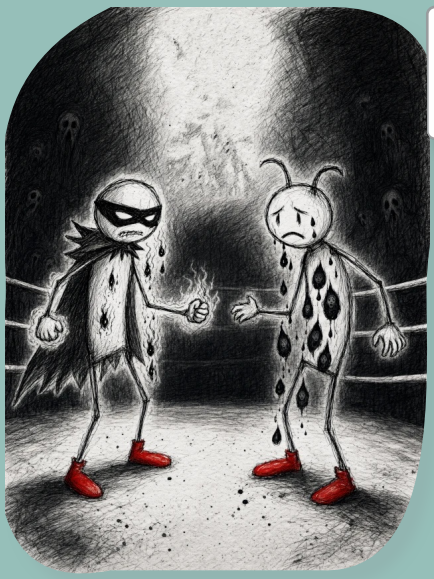

da pelea
pocos minutos alcanzan

quema lo que supuras
yo transpiro desgracia ajena



también entiendo
tu descuido final
esta mi gran oportunidad

sin poderes
imagínate
en silencio sin mí.

Testigos en vigilia



no interfiere la gota
cae e impacta
estruendosa poesía



determina el ritmo
estado anímico
de cada cuerpo
por el frente
detrás



no descansa el suelo
del dolor en los rivales



la noche llega
tantos golpes
caídas

una lámpara desactiva la batalla
vuelan para atraparla





saltan en terremoto
violencia
absorbe la tierra una máscara de polvo



el Héroe es la fuerza
los árboles
flechas



una ola de rocas se alza
no se detienen
no hay manera

el Villano piensa
reacciona
inicia el ataque
juega
una carta mágica





ágiles acróbatas
desplazan
la física de las tablas



sufren
no quieren la derrota
hacen poesía



y antes del primer round
ese descuido consiente
baja de la nariz
en gota

es la primera
tibia y delgada

cae el Villano con su espada
sin marcas en el filo
le falta golpes
ahora descansa
clavada

mitad en el pecho
media cara afuera



refleja lástima
la desgracia Villana

entre las flores
tiñe el cielo con sangre
triste la mirada
se le ha escapado
una bota

del futuro y del Villano



una punta de pies
riega sus botas
toca la sangre,
flota
ya es un torrente debajo
se desangra
también llora
ilusionado
no es lo que él quiere



vacío el Héroe
no se anima a levantar el brazo
su asombro es derecho
también su gloria



otra vez los pájaros
testigos al desahogo que invade
inminente
torbellino de la batalla



igual el polvo se retira
quedan las marcas
hipótesis de movimientos
errores de salidas

entonces hundió su espada profunda





el silencio no se atreve
algún comentario

tanto grito ya no vuela
solo tensiones y bruma
compromisos a no fallar



sin dolor sonríe
placer y pena
toma firme a la muerte
no huye
con sus manos gana

inmóvil el Héroe
uniforme impecable
su peinado entero
espera el triunfo
cerrar los ojos del Villano

su primera muerte

se eleva un alma Villana
solo el Héroe se despide



bajó la temperatura
a la vida
ahora
le falta un Villano

no es broma
tendido continúa
como si rezara al cielo





quieto
busca el hueco exacto
trascender mártir
en el recuerdo

de un final
un comienzo
ambos testigos
ambos ganaron.



Cuántas mentiras en tu boca



escucho derrotas
explicaciones injustas
una métrica cortada
sin comprender
letras audaces
fuera del renglón



como yo ahora
sujeto del deseo
mi silenciosa estadía
entre la vida
el éxito

un paso algo corto y preciso
cercano al altar que nos une
donde estoy de pie
invencible





la cuenta siniestra
interminable sin dimensión
los surcos de una celda aislada
lamento en las paredes

no te abandono

tu mundo se acerca
en un rito de sirenas

esa música es para mí



y cada fracaso un peso
adición a mi fisonomía

¿cuántos colores veo
sin sonreír?

la muerte no es cotidiana
demasiado premio



se liberan mis contracciones
una roca crece sin saberlo

vergüenza por el dolor
pizca de maldad en el espejo
arrugas
mi manera al desengaño



acepto
desangrar las mentiras
de mi cuerpo en tu boca

la estaca clavada
merezco
y profunda.



Sin culpa y dolor



¿podré matarte?

acto criminal
cierta naturaleza



no es culpable mi dolor
es temor



un criminal no piensa
actúa

por eso es culpa
vigilia por una batalla

no descansaré nunca

este crimen me atormenta



manchas negras por batalla
derrames que desaparecen



está en mi vientre el cansancio
retuerce
y no es dolor



me atraviesa una última sensación
pido sanarme

¿se quitará?

existen calmantes



no demora y llega
el de ayer
arrasa en el mismo lugar



impune
inocente
tu perseguidor

llevo la cuenta
es mi primera muerte

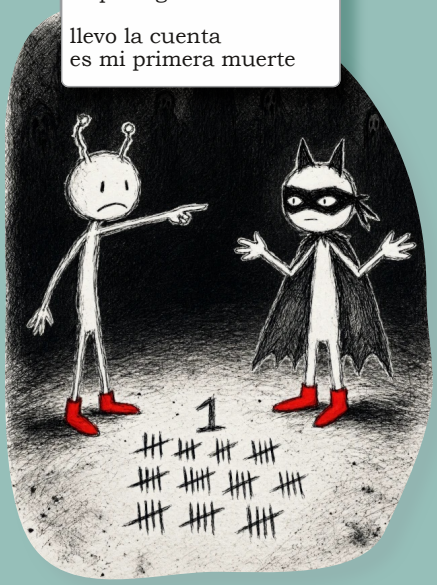

ino quiero cambiar de máscara
convivo con mi rostro eterno



la continuidad del tiempo
traerá la calma

sin querer el amanecer
ocultará el horror



no hay testigos
disimula
terminaremos sin culpa

nadie sospecha

soy el vencedor
el mismo Héroe de siempre.



•Por última vez

cada rostro sostiene el sol

como vinieron
se marcharon



grandes golpes y llantos
extraña btalla





enfrentamiento violento
enorme calvario
en un metro de suelo



lanzas de fuego
rocas de manteca
la magia del clima
usaron armas

cada ataque una escena
humo, confusión y polvo
desorden amarillo



poco a poco el telón aclara
una verdad inobjetable

cae la luz sobre el mundo
regresa
alerta y asustada
una muerte flota en el ambiente



muda la excusa
sin comentarios

el luto es cortina
paraliza





ninguno se atreve
el cuerpo ha desaparecido

todavía la luna lo busca
en la tierra ya no está

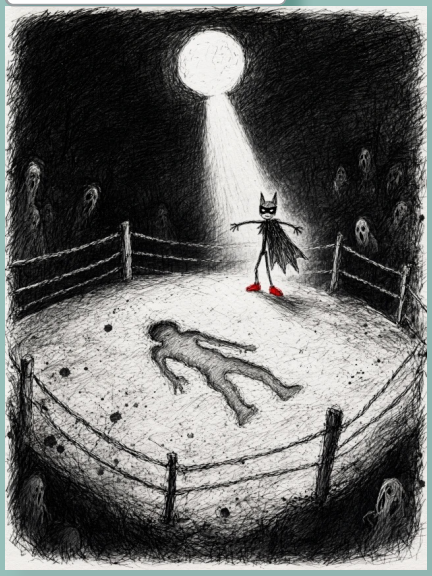

no lejos las huellas
son éxito
lo ha tragado el lugar

una estrella opuesta lo sigue





despacio
el rocío limpia la sangre

fuerte es la angustia
y todavía la estocada del filo
reverbera



el destino es una roca
se lima
un deseo compartido



la soledad de ambos
se une

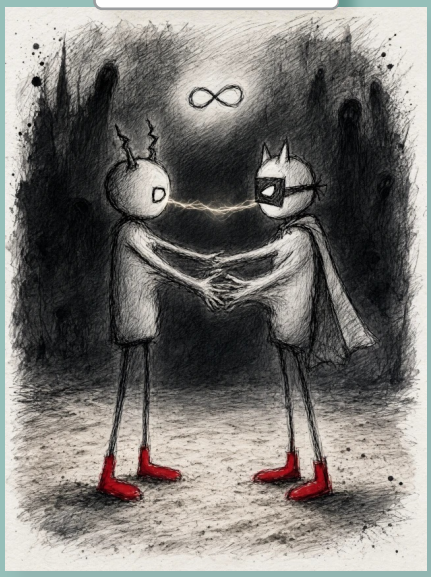

son eternos
Aquiles, el mundo hablará de ellos

se los ha visto por última vez





invencibles
satisfechos

la gloria es huérfana
lo han logrado.

Testigos en vigilia.....49
Cuántas mentiras en tu boca.....55
Sin culpa y dolor.....57
Por última vez.....60